

Magazyn Lokalny

EGZEMPLARZ BEZPŁATNY
wydanie 22 • czerwiec 2020
ISSN: 2391-6907

Korony Sądeckiej

www.lgdkoronasadecka.pl • stowarzyszenie@lgdkoronasadecka.pl • ul. Papieska 2, 33-395 Chełmiec • tel. 18 414 56 55 • kom. 660 675 601



SPIS TREŚCI

OD WYDAWCY	3
WYWIAD Z PREZESEM LGD PANEM MARCINEM BULANDA	4
LIST Z OKAZJI DNIA EUROPY 2020	5
KOMUNIKAT DOTYCZĄCY TRYBU KONKURENCYJNEGO W RAMACH PROW 2014-2020	7
PROJEKT GRANTOWY OFERTA REKREACYJNA – DOBRE PRAKTYKI	8
MYSTKOWIANIE Z POMOCĄ W WALCE Z KORONAWIRUSEM	10
MAPA	11-14
ZAGADNIENIA I PYTANIA ZGŁOSZONE PRZEZ BENEFICJENTÓW DO SAMORZĄDU WOJEWÓDZTWA MAŁOPOLSKIEGO	15
MAŁE CO NIECO DLA NASZYCH NAJMŁODSZYCH CZYTELNIKÓW	20
PRZEPISY KGW	22
ZAPOWIEDZI WYDARZEŃ SPOŁECZNO-KULTURALNYCH	23
KRZYŻÓWKA DLA NAJMŁODSZYCH	okł. IV



MAGAZYN LOKALNY KORONY SĄDECKIEJ

Wydawca: LGD „KORONA SĄDECKA”

Adres redakcji: ul. Papieska 2, 33-395 Chełmiec

Redaktor naczelny: Magdalena Dąbrowska

Kolegium redakcyjne: Zespół LGD „KORONY SĄDECKIEJ”

Zdjęcia: archiwum LGD „KORONA SĄDECKA”

Wydano: Chełmiec, czerwiec 2020

Skład, druk: Drukarnia GOLDRUK Wojciech Golachowski

Numer: 22 (czerwiec 2020) • Nakład: 6000 szt.

Drodzy Czytelnicy,

Za nami trudny czas, zarówno pod względem ilości pracy, jak również jej zorganizowania w związku z panującą sytuacją epidemiologiczną. Patrząc jednak z nadzieją w przyszłość, pragniemy przedstawić Państwu trochę pozytywnych treści oraz wskazówek co do dalszych działań. Wszystkich realizujących projekty zachęcamy do zapoznania się z nowymi zasadami stosowania trybu konkurencyjnego w ramach PROW 2014-2020, a także stanowiskiem Samorządu Województwa dotyczącym zmian w projektach.

Ostatni czas to także zakończenie kadencji dotychczasowego Zarządu LGD „Korona Sądecka”. W związku w powyższym prezentujemy wywiad z Prezesem LGD Panem Marcinem Bulanda.

Z przyjemnością przedstawiamy także Państwu występ Zespołu Regionalnego Mystkowanie, który przyłączył się do ogólnopolskiej akcji #hot16challenge2, która miała na celu walkę z pandemią koronawirusa.

Przed nami czas wakacji, dlatego też przygotowaliśmy dla naszych najmłodszych odbiorców małą niespodziankę.

Panie z KGW jak zawsze stanęły na wysokości zadania i przygotowały garść pysznych przepisów, które tylko czekają by je wykorzystać.

Zachęcamy do lektury.

Zespół LGD „KORONA SĄDECKA”

WYWIAD Z PREZESEM LGD PANEM MARCINEM BULANDA

Proszę o podsumowanie zakończonej kadencji – bilans zysków i strat.

Miniona kadencja zbiegła się w czasie z rozpoczęciem kolejnej perspektywy finansowej. Pojawiło się więc wiele możliwości rozwoju, które przy dobrej współpracy z lokalnymi władzami, staraliśmy się w pełni wykorzystać. Oprócz głównych zadań związanych z funkcjonowaniem LGD (tj. przeprowadzanie naborów wniosków i przyznawanie dotacji na zakładanie i rozwijanie działalności gospodarczej, na projekty w zakresie rozwoju infrastruktury turystycznej, rekreacyjnej czy kulturalnej a także na małe zadania aktywizujące lokalną społeczność) udało się pozyskać dofinansowanie na staże, bony szkoleniowe czy bony na zasiedlenie dla osób młodych do 29 roku życia. Ponadto zakończyliśmy realizację projektu polegającego na utworzeniu centrów aktywnego wypoczynku w trzech gminach naszego obszaru, a także przystąpiliśmy do realizacji zadania związanego z instalacją odnawialnych źródeł energii. Nie wszystko oczywiście nam się udało, ale nie ulega wątpliwości, że jesteśmy bogatsi o kolejne doświadczenia i z optymizmem patrzymy w przyszłość.

Co wg Prezesa jest największym sukcesem?

Myślę, że nasza działalność edukacyjna. Cały czas staramy się ją rozwijać, czego przykładem jest powstała niedawno Spółdzielnia Socjalna „Przedszkolaki To MY”. Patrząc na promocję ekonomii społecznej w Polsce wydaje się, że spółdzielnia to dobra forma realizacji celów ważnych społecznie.

Jakie trudności napotkał Zarząd w minionej kadencji?

Każdy, kto realizuje projekty finansowane ze środków zewnętrznych wie, że problemów nie brakuje. Mało precyzyjne przepisy, brak wiążących wytycznych czy czasami – w naszej ocenie – nieuzasadniona nadgorliwość urzędników, zniechęca do podejmowania nowych wyzwań. Jednak LGD nigdy nie poddaje się bez walki. I oby tak zostało! W tym miejscu w imieniu Zarządu chciałbym podziękować wszystkim pracownikom LGD za pasję i zaangażowanie w pracę. Bez ich systematycznego wysiłku nie zrealizowalibyśmy tylu wartościowych projektów.



Od lewej: Pan Józef Pyzik – Członek Zarządu, Pan Wiesław Szczepanek – Wiceprezes Zarządu, Pan Marcin Chronowski – Członek Zarządu, Pani Kinga Chrzęstowska – Członek Zarządu, Pani Monika Turek – Dyrektor Biura, Pan Marcin Bulanda – Prezes Zarządu.



W dniu 9 maja obchodzimy Dzień Europy (Unii Europejskiej). 1 maja 2020 r. minęła 16 rocznica przystąpienia Polski do Unii Europejskiej. Społeczeństwo polskie od 16 lat może korzystać ze środków finansowych, ale także z doświadczeń i wiedzy społeczności europejskiej. Jednym z unijnych działań, które zaadaptowaliśmy z powodzeniem jest podejście LEADER/Rozwój Lokalny Kierowany przez Społeczność (RLKS).

Misją podejścia LEADER jest umożliwienie mieszkańcom wsi podejmowanie samodzielnych, oddolnych decyzji w zakresie ich rozwoju lokalnego. Społeczności, poprzez utworzone przez siebie niezależne organizacje, trójsektorowe partnerstwa – Lokalne Grupy Działania (LGD), opracowują oddolnie Lokalne Strategie Rozwoju (LSR), które następnie są realizowane poprzez projekty składane przez mieszkańców i podmioty z obszaru funkcjonowania danej LGD.

Podejście LEADER realizowane jest w Unii Europejskiej od 1991 r. W pierwszym programie w latach 1991-1993 uczestniczyło w nim 217 LGD. Dziś jest ich w Unii Europejskiej blisko 3300 LGD. Przez te lata zanotowano wiele osiągnięć, a LGD mocno wpisały się w życie swoich społeczności. Sukcesy te zostały opisane w publikacji „LEADER Achievements”, przygotowanej w lutym tego roku przez Punkt Kontaktowy Europejskiej Sieci na rzecz Rozwoju Obszarów Wiejskich (ENRD).

Do roku 2013 podejście LEADER realizowane było tylko na obszarach wiejskich ze środków Europejskiego Funduszu Rolnego Rozwoju Obszarów Wiejskich (EFRROW). W obecnym okresie programowania, Unia Europejska postanowiła rozszerzyć to działanie na wszystkie obszary i umożliwić LGD realizację ich LSR, także z trzech innych funduszy – EFRR, EFS i EFMiR. Podejście z udziałem innych funduszy niż EFRROW nosi nazwę Rozwoju Lokalnego Kierowanego przez Społeczność (RLKS). Realizacja LSR z wszystkich funduszy na terenie całego kraju ma miejsce w Szwecji i Portugalii. W Czechach 85% LGD korzysta z trzech funduszy (bez funduszu morskiego) dysponując głównie środkami na cele inwestycyjne, kilkukrotnie wyższymi na 1 mieszkańca niż w Polsce. Na Słowacji wszystkie grupy mają do dyspozycji dwa fundusze - EFRROW i EFRR. Blisko 100 miast realizuje LSR na Węgrzech, 21 miast na Litwie. W całej Europie jest 250 miejskich LGD.

W Polsce mamy 323 LGD pokrywające 93% powierzchni obszarów wiejskich, co stanowi trzecią ilość LGD w krajach UE. Większość – 87% LGD realizuje jednak tylko monofunduszowe LSR. Decyzją samorządowych władz wojewódzkich, cztery fundusze, dostępne były, tylko w dwóch województwach: kujawsko-pomorskim i podlaskim. LGD na obszarze tych województw mają średnio trzykrotnie większe środki niż pozostałe LGD w kraju i przede wszystkim znacznie szerszy zakres możliwych do realizacji projektów. Miejskie LGD działają tylko w 7 miastach i tylko z funduszu EFS w woj. kujawsko-pomorskim.

Głównym osiągnięciem LGD jest włączenie społeczności lokalnej w proces podejmowania decyzji dotyczących rozwoju danego obszaru. To współdecydowanie, niezwykle trudne, bo wymagające kompromisu, zaowocowało wypracowaniem partnerskiego podejścia do wyzwań stojących przed Lokalnymi Grupami Działania.

Równie ważnym aspektem funkcjonowania LGD jest tworzenie nowych miejsc pracy na obszarach wiejskich. Tylko w Polsce okresie 2007-2013 powstało ich 2144. W obecnym okresie programowania UE, według danych na koniec 2019 r. powstało już 6,5 tys. miejsc pracy, przy czym większość w ramach projektów podejmowania działalności gospodarczej, których było 3355.

Niewątpliwą zasługą LGD jest promocja tradycyjnych produktów żywnościowych, których dynamiczny rozwój w Polsce jest widoczny. Na obszarze LGD „Dolina Raby”, gdzie została napisana w XVII w. pierwsza, polska książka kucharska oraz corocznie odbywa się Festiwal Rosołu i ogólnopolski konkurs na najlepszą publikację o lokalnych i regionalnych kulinariach, powstała wędzarnia tradycyjnych produktów, rozwinął działalność producent ekologicznych soków owocowych i producent wyrobów kosmetycznych na bazie wyrobów pszczelich, powstała pierogarnia zatrudniająca ok. 20 osób. LGD prowadzi też Muzeum Książki Kucharskiej i Kulinarnej.

LGD „Perły Beskidu Sądeckiego”, co roku organizuje międzynarodowy Festiwal Kultur Krajów Wyszehradzkich. Grupa „Między Dalinem i Gościbią” jest laureatem konkursu na najlepszą publikację o lokalnych i regionalnych kulinariach. Publikacja ta jest też dobrym przykładem współpracy LGD powiatu myślenickiego. Aktywne działania na rzecz promocji produktów lokalnych prowadzą też pozostali członkowie Federacji LGD Małopolska.

LGD aktywnie działają na rzecz rozwoju infrastruktury rekreacyjno-turystycznej. Do końca 2019 r. wybudowano w Polsce 2795 nowych i zmodernizowano 1141 obiektów turystycznych i rekreacyjnych w ramach projektów składanych do LGD. Na terenie Grupy „Beskid Gorlicki” powstało Centrum Łącznictwa Tradycyjnego w Libuszy. Udostępniono też kilka tras pieszo-rowerowych. Wykonane zostało „Wirtualne Zwiedzanie Wybranych Atrakcji Turystycznych” zawierające ponad 500 wirtualnych panoram. To ważne rozwiązanie w sytuacji obecnej pandemii. LGD „Beskid Gorlicki” prowadzi proces budowania marki miejsca - zarejestrowało znak marki lokalnej KARPATNIG, którego posiadanie znaczyło będzie o unikatowej wartości, stworzyło aplikację mobilną pod tożsamą nazwą - promującą region, wydarzenia i atrakcje turystyczne. Podobne marki lokalne działają na obszarach innych LGD.

Lokalne Grupy Działania korzystają nie tylko ze środków EFRROW, co niewątpliwie należy rozpatrywać w kategoriach wartości dodanej podejścia Leader. Przykładowo: LGD „Korona Sądecka”, dzięki środkom z EFS, uruchomiła i z sukcesem prowadzi 5 przedszkoli i 3-oddziałowy żłobek. Łącznie opieką otoczonych jest ponad 320 dzieci, a zatrudnienie w samym LGD to ponad 64 etaty.

Gościniec 4 Żywiołów, dzięki środkom z Szwajcarsko-Polskiego programu Współpracy prowadzi jeden z największych w Polsce inkubatorów kuchennych, z którego korzystają osoby zainteresowane podjęciem działalności gospodarczej w zakresie produkcji żywności i napojów. LGD i Spółdzielnia Socjalna „Smaki Gościńca”, której LGD jest założycielem, aktywnie działają na rzecz produkcji, promocji i sprzedaży tradycyjnych produktów żywnościowych.

LGD „Przyjazna Ziemia Limanowska” w ostatnich dwóch latach zrealizowała ze środków budżetowych województwa małopolskiego projekty dla dzieci i młodzieży, dorosłych, w tym osób starszych, na łączną kwotę około 450 tys. zł.

Podejmowane są już prace nad nowym okresem finansowania z UE po 2020 r. Europejska sieć LGD ELARD postuluje realizację wielofunduszowych LSR na całym obszarach krajów Unii z wykorzystaniem minimalnej ilości środków z każdego Funduszu (ciało doradcze UE złożone z przedstawicieli samorządowych podmiotów publicznych zarekomendowało w ubiegłym roku by było to nawet 8%). W Polsce za udostępnieniem 4 funduszy na obszarze całego kraju przemawiają doświadczenia z dwóch województw, które stosują 4 fundusze obecnie. Zarówno władze samorządowe województw, jak i działające na ich terenie LGD wypowiedają się w sposób zdecydowanie pozytywny o kontynuacji obecnych działań. Potwierdzają to przeprowadzone w obu województwach specjalistyczne badania nt. RLKS. Stanowi to niewątpliwie jasną rekomendację dla zastosowania podejścia Rozwój Lokalny Kierowany przez Społeczność na terenie całego kraju, w tym na obszarach miast, szczególnie ich obszarów wymagających rewitalizacji. Pozwoliłoby na to rozwój współpracy „miasto-wieś”.

W nowym okresie programowania UE większy nacisk zostanie położony na działania w zakresie ochrony środowiska i przeciwdziałania zmianom klimatu. Jest to szczególnie ważne w województwie małopolskim charakteryzującym się najgorszą jakością powietrza w Polsce (wg raportu Airly) i jedną z najgorszych w Europie. Wg raportu Airly - obszary wiejskie mają bardziej zanieczyszczone powietrze niż miasta. Susza, jaka już teraz występuje w naszym kraju, a wg zapowiedzi ekspertów – w lecie spowoduje straszliwe skutki w przyrodzie i gospodarce, szczególnie w rolnictwie, wzywa nas do szybkich i radykalnych działań w zakresie przeciwdziałania zmianom klimatu. Te działania będą bardziej możliwe z udziałem środków z wielu funduszy, jak pokazują to doświadczenia z w/w województw czy z Czech.

Lokalne Grupy Działania na trwałe wpisały się w krajobraz obszarów wiejskich. Potencjał, którym dysponują połączony z rosnącym zaufaniem i partnerskim wsparciem instytucji publicznych oraz przedsiębiorstw, dają nadzieję na kontynuację prorozwojowych przedsięwzięć.

FEDERACJA LGD MAŁOPOLSKA, Siedziba: ul. Papińska 2, 33-395 Chełmiec, tel. 660675601. Adres do korespondencji: ul. Piłsudskiego 20, 34-600 Limanowa, tel. 787 917 005, biuro@federacjalgdmalopolska.pl

KOMUNIKAT DOTYCZĄCY TRYBU KONKURENCYJNEGO W RAMACH PROW 2014-2020

Zmiany we wszystkich działaniach/poddziałaniach PROW na lata 2014-2020, gdzie dotychczas obowiązywał konkurencyjny tryb wyboru wykonawców.

Agencja Restrukturyzacji i Modernizacji Rolnictwa informuje, że w dniu 18.04.2020 r. weszła w życie Ustawa z dnia 16 kwietnia 2020 r. o szczególnych instrumentach wsparcia w związku z rozprzestrzenianiem się wirusa SARS-CoV-2 (Dz.U. poz. 695) zmieniająca m.in. Ustawę z dnia 20 lutego 2015 r. o wspieraniu rozwoju obszarów wiejskich z udziałem środków Europejskiego Funduszu Rolnego na rzecz Rozwoju Obszarów Wiejskich w ramach Programu Rozwoju Obszarów Wiejskich na lata 2014–2020 (Dz. U. z 2020 r. poz. 217 i 300).

Zgodnie z art. 53 pkt 5 ww. ustawy z dnia 16 kwietnia 2020 r. z dniem jej wejścia w życie (18.04.2020 r.) uchylone zostały przepisy dotyczące obowiązku stosowania konkurencyjnego trybu wyboru wykonawców dla działań/poddziałań i pomocy technicznej realizowanych w ramach Programu Rozwoju Obszarów Wiejskich na lata 2014 – 2020.

Tym samym we wszystkich działaniach/poddziałaniach PROW na lata 2014-2020, gdzie dotychczas obowiązywał konkurencyjny tryb wyboru wykonawców, a także w pomocy technicznej ww. Programu przestaje on obowiązywać z dniem 18.04.2020 r.

W związku z powyższym, zgodnie z obowiązującym stanem prawnym koszty kwalifikowalne, w tym również te, których wartość przekracza równowartość w złotych kwoty 30 tys. euro, nie muszą być ponoszone w wyniku wyboru wykonawców poszczególnych zadań ujętych w zestawieniu rzeczowo-finansowym operacji z zachowaniem konkurencyjnego trybu ich wyboru. Ponadto informujemy, że z dniem wejścia w życie przepisów zmienionej ustawy, tj. 18 kwietnia 2020 r. utraciło moc rozporządzenie Ministra Rolnictwa i Rozwoju Wsi z dnia 14 lutego 2018 r.

w sprawie wyboru wykonawców zadań ujętych w zestawieniu rzeczowo-finansowym operacji oraz warunków dokonywania zmniejszeń kwot pomocy oraz pomocy technicznej (Dz.U. poz. 396).

Powyższe ma również zastosowanie do kosztów kwalifikowalnych poniesionych przed dniem wejścia w życie ustawy z dnia 16 kwietnia 2020 r. o szczególnych instrumentach wsparcia w związku z rozprzestrzenianiem się wirusa SARS-CoV-2 (Dz.U. poz. 695), tj. poniesionych do dnia 17 kwietnia 2020 r., w przypadku postępowań o wypłatę pomocy lub pomocy technicznej lub postępowań o zwrot pomocy lub pomocy technicznej, wszczętych przed dniem wejścia w życie tej ustawy i niezakończonych do dnia jej wejścia w życie.

W praktyce oznacza to, że:

– od dnia 18 kwietnia 2020 r. Beneficjenci PROW 2014-2020 nie są obowiązani do przeprowadzenia postępowania w sprawie konkurencyjnego wyboru wykonawców, tym samym nie są zobowiązani do zamieszczania zapytania ofertowego na portalu ogłoszeń ARiMR, a w przypadku gdy zapytanie ofertowe zostało już zamieszczone na portalu ogłoszeń ARiMR nie są zobowiązani do kontynuowania rozpoczętego postępowania zgodnie z dotychczasowymi zasadami;

– Beneficjenci PROW 2014-2020, którzy przeprowadzili postępowanie w sprawie konkurencyjnego wyboru wykonawców i ponieśli koszty kwalifikowalne objęte tym postępowaniem przed dniem wejścia w życie ww. ustawy z dnia 16 kwietnia 2020 r. (przed 18 kwietnia 2020 r.) i jednocześnie złożyli wnioski o płatność przed tym dniem, a postępowanie w sprawie wypłaty pomocy (ocena złożonego wniosku o płatność przez dany podmiot wdrażający) nie zostało zakończone przed 18 kwietnia 2020 r. również nie są obowiązani do stosowania konkurencyjnego trybu wyboru wykonawców. Tym samym złożona przez nich dokumentacja w sprawie konkurencyjnego wyboru wykonaw-

ców nie będzie oceniana, a już oceniona nie będzie brana pod uwagę podczas oceny wniosku o płatność;

– Beneficjenci PROW 2014-2020, którzy przeprowadzili postępowanie w sprawie konkurencyjnego wyboru wykonawców i ponieśli koszty kwalifikowalne objęte tym postępowaniem przed dniem wejścia w życie ww. ustawy z dnia 16 kwietnia 2020 r. (przed 18 kwietnia 2020 r.) lub od tego dnia i jednocześnie nie złożyli jeszcze wniosku o płatność, nie są obowiązani do składania dokumentacji z przeprowadzonego postępowania do oceny;

– Beneficjenci PROW 2014-2020, którzy przeprowadzili postępowanie w sprawie konkurencyjnego wyboru wykonawców i ponieśli koszty kwalifikowalne objęte tym postępowaniem przed dniem wejścia w życie ww. ustawy z dnia 16 kwietnia 2020 r. (przed 18 kwietnia 2020 r.) lub od tego dnia i jednocześnie złożyli wnioski o płatność od tego dnia, również nie są obowiązani do stosowania konkurencyjnego trybu wyboru wykonawców. Tym samym złożona przez nich dokumentacja w sprawie konkurencyjnego wyboru wykonawców nie będzie oceniana, a już oceniona nie będzie brana pod uwagę podczas oceny wniosku o płatność.

Powyższe wytyczne mają zastosowanie również w odniesieniu do Beneficjentów pomocy technicznej, w przypadku której ocena postępowania przeprowadzonego w konkurencyjnym trybie wyboru wykonawców (w tym także postępowania przeprowadzonego na rzecz Beneficjenta przez Partnera KSOW) mogła być dokonywana również na etapie oceny wniosku o przyznanie pomocy technicznej. Oznacza to, że również dokumentacja ww. postępowań złożonych wraz z wnioskiem o przyznanie pomocy technicznej nie będzie podlegała ocenie Agencji, a w przypadku postępowań przeprowadzonych, których dokumentacja nie została dotychczas przekazana do Agencji – nie musi być już załączana do wniosków.

PROJEKT GRANTOWY OFERTA REKREACYJNA – DOBRE PRAKTYKI

Wiele osób pyta nas, jakie zadania można realizować w ramach projektów grantowych. Zazwyczaj odpowiadamy tak: „takie, które wynikają z potrzeb lokalnej społeczności i jednocześnie ją aktywizują”. Dotychczasowa współpraca z różnymi stowarzyszeniami, w tym kołami gospodyń wiejskich, ochotniczymi stażami pożarnymi ale z też gminnymi ośrodkami kultury, pokazała, że macie Państwo świetne pomysły i z powodzeniem wcielacie je w życie.

Pełni uznania, poniżej prezentujemy zadania, które są lub będą realizowane w ramach projektu grantowego pn. Poszerzenie oferty rekreacyjnej na terenie LGD „KORONA SĄDECKA” – rozwój infrastruktury wraz z organizacją zajęć rekreacyjnych dla mieszkańców obszaru LGD.

Tytuł zadania: „Zakup i montaż siłowni zewnętrznej oraz wiaty w miejscowości Siołkowa Gmina Grybów wraz z organizacją zajęć sportowych i rekreacyjnych dla dzieci i młodzieży z obszaru LGD Korona Sądecka”.

Nazwa wnioskodawcy: Ochotnicza Straż Pożarna w Siołkowej.

Całkowita wartość zadania: 28.900,00 zł.

Kwota grantu: 22.831,00 zł.

Działania: W ramach zadania zostanie utworzona siłownia zewnętrzna oraz wiaty wraz z elementami małej architektury. Ponadto Grantobiorca przeprowadzi zajęcia z sportowe i rekreacyjne dla 100 dzieci i młodzież w wieku 7-19 lat z obszaru LGD „KORONA SĄDECKA” wraz z cateringiem i upominkami dla uczestników zajęć.

Okres realizacji: luty-wrzesień 2020 r.

Tytuł zadania: „Pamiętając o przeszłości-tworzymy przyszłość” – oferta rekreacyjna dla mieszkańców obszaru LGD.

Nazwa wnioskodawcy: Towarzystwo Miłośników Kamionki Wielkiej.

Całkowita wartość zadania: 20.500,00 zł.

Kwota grantu: 16.195,00 zł.

Działania: W ramach zadania zostaną zorganizowane dwie wycieczki dla 50 mieszkańców Gminy Kamionka Wielka: wyjazd do Winnicy w Chodorowej i Browaru w Siołkowej („Trasa winem i piwem płynąca”) oraz wyjazd Szlakiem Architektury Drewnianej w Małopolsce z obszaru LGD (Królowa Górna-Bogusza-Binczarowa-Kąclowa-Krużłowa Wyżna

(„Na Szlaku Architektury Drewnianej”).

Ponadto w ramach realizacji przedmiotowego zadania Grantobiorca zorganizuje 4 warsztaty dla 30 osób (dzieci, młodzież, seniorzy) z terenu Gminy Kamionka Wielka. Pierwsze warsztaty nastawione będą na przekazanie wiedzy i umiejętności z zakresu lepienia pierogów. Kolejne warsztaty poświęcone będą wypiekaniu ciast, ciasteczek i tortów oraz ich dekoracji. Podczas trzecich warsztatów przygotowane będą potrawy z ziemniaka. Ostatnie warsztaty będą zwieńczeniem projektu, podczas których uczestnicy zaprezentują swoje umiejętności zdobyte w czasie warsztatów i wraz z KGW przygotują wspólną degustację wytworzonych specjałów oraz ich promocje podczas imprezy plenerowej z udziałem społeczności lokalnej.

Okres realizacji: luty-październik 2020 r.

Tytuł zadania: Rozszerzenie oferty rekreacyjnej wśród mieszkańców Gminy Chełmiec.

Nazwa wnioskodawcy: Stowarzyszenie Klub Seniora Pogodna Jesień w Librantowej

Całkowita wartość zadania: 36.285,00 zł.

Kwota grantu: 29.000,00 zł.

Działania: W ramach przedmiotowego zadania Grantobiorca zaplanował rozszerzenie oferty rekreacyjnej dla 50-cio osobowej grupy seniorów z Gminy Chełmiec. Realizacja obejmować będzie następujące zajęcia rekreacyjne: wyjazdy na basen wraz z zajęciami z gimnastyki

i trening nordic walking z instruktorem; wyjazd do gospodarstwa pasiecznego „Bartnik” do Stróż wraz z prelekcją nt. „Zmiana klimatu, jako przyczyna i konsekwencja procesu zamierania pszczoł oraz wpływu na życie człowieka”; organizacja ogniska wraz z treningiem nordic walking, organizacja wydarzenia „Taniec, jako forma rekreacji dla seniorów” – z występem zespołu regionalnego oraz organizacja wyjazdu edukacyjno – integracyjnego do Gospodarstwa Pasiecznego w Piątkowej, w ramach którego przewidziano warsztaty wyrobu świec, warsztaty jogi i warsztaty z rękodzieła (malowanie na torbach bawełnianych lub malowanie na szkle lub ręczne wykonanie ozdób). Zaplanowano również posiłek dla uczestników z wykorzystaniem zdrowych produktów regionalnych i lokalnych.

Okres realizacji: luty-październik 2020 r.

Tytuł zadania: „Niebo nad nami” – Dopuszanie obserwatorium astronomicznego i organizacja zajęć oraz obserwacji nocnego nieba.

Nazwa wnioskodawcy: Gminny Ośrodek Kultury w Chełmcu.

Całkowita wartość zadania: 37.559,97 zł.

Kwota grantu: 29.900,00 zł.

Działania: W ramach realizacji projektu, Grantobiorca zaplanował cztery działania. Działanie pierwsze będzie polegało na zorganizowaniu zajęć dla 20 osób (dzieci i młodzież) z obszaru LGD „KORONA SĄDECKA”) o tematyce astronomicznej, połączonych z przeprowadzaniem

eksperymentów. Działanie drugie obejmować będzie organizację Dnia Naukowców dla 100 osób z terenu LGD, który zorganizowany zostanie w ASTRO CENTRUM CHEŁMIEC – dzieci młodzież oraz seniorzy będą mogli zwiedzić obserwatorium i w czynny sposób uczestniczyć w eksperymentach przeprowadzanych w czasie tego wydarzenia. Działanie trzecie obejmuje organizację nocnej plenerowej obserwacji nieba dla 80 osób z terenu LGD, w czasie której będzie można obejrzeć więcej zjawisk i obiektów niż w obserwatorium. Natomiast działanie czwarte obejmuje zakup specjalistycznego sprzętu astronomicznego celem doposażenia obserwatorium astronomicznego i który będzie również wykorzystywany w ramach planowanego do utworzenia Kółka Astronomicznego dla dzieci i młodzieży z obszaru LGD „KORONA SĄDECKA”.

Okres realizacji: luty-październik 2020 r.

Tytuł zadania: *Biesiada Sądecka – rekreacja historyczna na obszarze LGD „Korona Sądecka”.*

Nazwa wnioskodawcy: Stowarzyszenie Aktywni Razem w Chelmcu.

Całkowita wartość zadania: 27.375,00 zł.

Kwota grantu: 21.885,00 zł.

Działania: W ramach zadania Grantobiorca zaplanował spektakl historyczny/ biesiadę pt.: „Dawno, dawno temu na ziemi sądeckiej...”: – przedstawienie życia w grodzie warownym w czasach średniowiecza. Miejscem biesiady będzie Gród Warowny Stara Baśń w Grybowie. Spektakl będzie się składał z pakietów nazywanych „lekcjami żywej historii” połączonej z archeologią eksperymentalną:

1. Pakiet 1 – Życie pana na zamku (przy udziale animatorów w strojach z epoki będzie ukazane codzienne życie kasztelana grodu). Spacer po ogrodzie warownym, gdzie przy pomocy animatorów będzie ukazane życie codzienne kasztelana grodu (co jadał – po-

kazy pieczenia chleba, pokazy wypieku podpłomyków, pokazy wędzenia mięsiwa, ryb; co pijał – pokazy przyrządzania zakwasu chlebowego, przybliżenie produkcji piwa średniowiecznego, sycenie miodów; czym się leczył – wykład i pokazy zielarstwa, średniowiecznej medycyny; w co się ubierał – pokaz strojów kasztelana; jego oręż – pokaz oręża średniowiecznego).

2. Pakiet 2 – Czasy miecza i topora (ćwiczenia rycerskie połączone z turniejami). Wykład na temat oręża średniowiecznego plus wystawa oręża średniowiecznego i mini turniej rycerski.

3. Pakiet 3 – Życie obozowe średniowiecza. Pokazanie średniowiecznego obozowiska rycerskiego (rozbicie kilu namiotów wraz z wyposażeniem typu: kuchnia średniowiecza, zbrojownia, legowiska do spania, życie codzienne podczas wyprawy wojennej).

4. Pakiet 4 – Warsztaty z przygodowymi rzemieślnikami. Pokazy rzemieślników ginących zawodów: piekarz, garncarz, ceramik, drukarz.

5. Pakiet 5 – Zabawy plebejskie. Pokazy zabaw okresu średniowiecza. Grupa animatorów będzie wciągała widzów w różnorakie zabawy średniowieczne typu: walka na równoważni, bieg kata, narty średniowieczne, turniej kopistów i turniej łuczniczy.

6. Pakiet 6 – Pokazy strojów i tańca przy muzyce średniowiecznej. Przedstawienie rysu historycznego mody średniowiecznej. Przebranie części uczestników w stroje średniowieczne. Nauka w formie zabawy tańców z epoki średniowiecza.

7. Pakiet 7 – Biesiada (degustacja jadła średniowiecznego: chleb z pieca, wędzone mięsiwa, dziczyzna z rożna, transport). Uczestnicy spektaklu będą mogli brać czynny udział w niektórych zajęciach, np. praca z rzemieślnikami, pomoc przy wypieku chleba, wędzeniu, wytwarzaniu masła

itp., tańcach i zabawach plebejskich oraz przebierać się w stroje z epoki.

Ponadto w ramach projektu Grantobiorca zaplanował sporządzenie dokumentacji audiowizualnej z biesiady (zdjęcia i film), które zostaną umieszczone w ramach galerii z wydarzenia na stronach internetowych Grantobiorcy i LGD „KORONA SĄDECKA”.

Okres realizacji: luty-sierpień 2020 r.

Tytuł zadania: *Zajęcia rekreacyjne dla dzieci i młodzieży z obszaru LGD „Korona Sądecka” w postaci nauki gry na instrumentach dętych zakończone spotkaniem integrującym mieszkańców.*

Nazwa wnioskodawcy: Towarzystwo Miłośników Muzyki, Mysłków-Mszalica.

Całkowita wartość zadania: 37.500,00 zł.

Kwota grantu: 30.000,00 zł.

Działania: W ramach projektu zaplanowano warsztaty dla 27 osób w wieku od 8 – 17 lat z obszaru LGD „KORONA SĄDECKA” w zakresie nauki gry na perkusji, gry na klarynie, gry na saksofonie, gry na flecie, gry na trąbce, gry na sakshornie, gry na waltorni, gry na puzonie oraz zajęcia umuzykalniające. Ponadto Grantobiorca zaplanował spotkanie integracyjne dla 500 osób z obszaru LGD „KORONA SĄDECKA” – wspólna biesiada połączona będzie z prezentacją umiejętności nabytych przez uczestników zajęć wraz z poczęstunkiem.

Okres realizacji: luty-październik 2020 r.

Opisane wyżej zadania realizowane są w ramach umowy Nr 01363-6935-UM0620117/19 zawartej przez LGD „KORONA SĄDECKA” z Samorządem Województwa Małopolskiego w dniu 02.12.2019 r. Działanie: „*Poszerzenie oferty rekreacyjnej na terenie LGD „KORONA SĄDECKA” – rozwój infrastruktury wraz z organizacją zajęć rekreacyjnych dla mieszkańców obszaru LGD*”.

MYSTKOWIANIE Z POMOCĄ W WALCE Z KORONAWIRUSEM

Zespół Regionalny Mystkowanie przyłączył się do ogólnopolskiej akcji #hot16challenge2, która na celu walkę z pandemią koronawirusa. Do wyzwania polegającego na nagraniu klipu i nominowaniu kolejnych osób do akcji, które mają stworzyć swój kawałek zachęcił zaprzyjaźniony Zespół Regionalny Magurzanie.

Druga edycja legendarnej rapowanej akcji to nie tylko nagrywanie muzyki, ale również pomoc w walce z koronawirusem. Wraz z #hot16challenge2 ruszyła zbiórka – „Beef z koronawirusem #hot16challenge2” dla Siepomaga.pl. Zarówno nominowani jak i fani mogą wpłacać pieniądze na pomoc pracownikom służby zdrowia w walce z pandemią. Zbiórka jest dostępna pod adresem: <http://siepomaga.pl/hot16challenge>.

Pierwszy lachowski challenge powstał przy zaangażowaniu członków Zespołu Regionalnego Mystkowanie. W zdecydowanej większości solistami zostali najstarsi członkowie Zespołu. Tłem klipu jest Sądecki Park Etnograficzny oraz krajobrazy Mystkowa. Za opracowanie muzyczne odpowiada Anna Wiktor, a za tekst oraz teledysk Patrk Rutkowski. Zespół rzucił teraz wyzwanie Zespołowi Regionalnemu Mszalniczanie, ZPiT Kurpie Zielone oraz Lachersom.

Zapraszamy do obejrzenia:
https://www.youtube.com/watch?v=OzqkriBe2y8&fbclid=IwAR3dp-5kkFQY8v1HWos2m6Htmv-n13hw_6wnmJBodQyauXk0kenIyYVHH1Q



Poniżej prezentujemy Mapę projektów wraz z opisem poszczególnych działań. Tym samym zachęcamy do korzystania z dofinansowań oraz do współpracy z LGD „Korona Sądecka”.

PODEJMOWANIE DZIAŁALNOŚCI GOSPODARCZEJ

LP.	Wnioskodawca	Tytuł operacji	Całkowita wartość projektu	Kwota dotacji	Gmina	Miejscowość
1	Tokarczyk Andrzej	Rozpoczęcie i rozwój działalności gospodarczej w zakresie kamieniarstwa budowlanego poprzez zakup specjalistycznych maszyn i urządzeń	74476,50	60000,00	Chełmec	Piątkowa
3	Król Kasper	Wsparcie lokalnej przedsiębiorczości poprzez utworzenie nowej działalności gospodarczej pn. SODOBLAST	63121,00	60000,00	Chełmec	Naściszowa
4	Płachta Jakub	Utworzenie nowego podmiotu gospodarczego pn. „Eco-Steam” świadczącego innowacyjne mobilne usługi w zakresie czyszczenia i dezynfekcji za pomocą pary wodnej i ozonu	60000,00	60000,00	Chełmec	Chełmec
5	Susuł Maria	Wsparcie rozwoju lokalnej przedsiębiorczości poprzez utworzenie nowej działalności gospodarczej świadczącego innowacyjne usługi w zakresie produkcji mebli ze stali	60879,33	60000,00	Chełmec	Naściszowa
6	Damian Grebla	Utworzenie nowego podmiotu gospodarczego świadczącego usługi mechaniki samochodowej w miejscowości Stróże	71000,00	60000,00	Gmina Grybów	Stróże
7	Zygmunt Siembieda	Zakup niezbędnych maszyn i narzędzi celem uruchomienia innowacyjnego zakładu stolarskiego w Chełmcu	60000,00	60000,00	Chełmec	Chełmec
8	Artur Olech	Rozpoczęcie działalności gospodarczej w zakresie usług fotograficznych z elementem promocji gmin obszaru LGD "KORONA SĄDECKA"	60000,00	60000,00	Gmina Grybów	Krużłowa Niżna
9	Adam Stanisław Michalik	Utworzenie nowej działalności gospodarczej na obszarze LGD "KORONA SĄDECKA" w zakresie innowacyjnych usług szkoleniowych i programowania IT	58238,84	60000,00	Kamionka Wielka	Kamionka Wielka
10	Bartosz Artur Romaniak	Utworzenie nowej działalności gospodarczej polegającej na projektowaniu i sprzedaży specjalistycznych, innowacyjnych - ergonomicznych biurk dla graczy	60000,00	60000,00	Chełmec	Chełmec

ROZWIJANIE DZIAŁALNOŚCI GOSPODARCZEJ

LP.	Wnioskodawca	Tytuł operacji	Całkowita wartość projektu	Kwota dotacji	Gmina	Miejscowość
1	Kocemba Urszula, Ośrodek Hipoterapii i Jeździectwa Tara	Poprawa konkurencyjności firmy Kocemba Urszula Ośrodek Hipoterapii i Jeździectwa TARA poprzez budowę łonżownika dla koni	243286,00	132600,00	Kamionka Wielka	Kamionka Wielka
3	Gardi 1 Paulina Kościółek	Rozwój firmy Gardi1 Paulina Kościółek poprzez zakup sprzętu oraz zwiększenie zatrudnienia	533053,71	265501,00	Chełmec	Chełmec

MAPA



Legenda:

- Podejmowanie działalności gospodarczej
- Rozwijanie działalności gospodarczej
- Infrastruktura ogólnodostępna i niekomercyjna
- Tworzenie lub rozwój inkubatorów przetwórstwa lokalnego produktów rolnych



INFRASTRUKTURA OGÓLNODOSTĘPNA I NIEKOMERCYJNA

LP.	Wnioskodawca	Tytuł operacji	Całkowita wartość projektu	Kwota dotacji	Gmina	Miejscowość
1	Gmina Chełmiec	Budowa i zakup infrastruktury rekreacyjnej dla turystów oraz mieszkańców obszaru LGD Korona Sądecka	631087,66	356442,68	Gmina Chełmiec	Wola Kurowska Świniarsko, Wielopole, Klimkówka, Kurów, Wola Kurowska
2	Towarzystwo Miłośników Kamionki Wielkiej	Utworzenie centrum turystyczno-rekreacyjnego na terenie gminy Kamionka Wielka	266447,72	266447,72	Kamionka Wielka	Kamionka Wielka
3	Gmina Grybów	Budowa obiektów infrastruktury rekreacyjnej na obszarze LGD w miejscowościach Chodorowa i Stara Wieś	956226,11	417592,00	Gmina Grybów	Chodorowa, Stara Wieś
4	Gmina Kamionka Wielka	Rozwój infrastruktury turystycznej poprzez budowę obiektów małej architektury na terenie gminy Kamionka Wielka - utworzenie 2 siłowni zewnętrznych	104793,93	66679,00	Kamionka Wielka	Kamionka Wielka
5	Gmina Chełmiec	Budowa siłowni plenerowej w miejscowości Klimkówka na terenie LGD "KORONA SĄDECKA"	150738,00	90974,00	Chełmiec	Klimkówka
6	Fundacja Pomocy Osobom Niepełnosprawnym	Budowa ogólnodostępnego placu zabaw w miejscowości Stróże	66091,00 zł	66091,00	Gmina Grybów	Stróże
7	Rzymskokatolicka Parafia p.w. Narodzenia NMP w Krużlowej	Przebudowa placu rekreacyjnego w miejscowości Krużłowa Wyżna	307500,00	299998,00	Gmina Grybów	Krużłowa Wyżna
8	Gminny Ośrodek Kultury w Chełmcu	Budowa placu zabaw oraz adaptacja poddasza na cele kulturowe na obszarze LGD Korona Sądecka		316483,00	Chełmiec	Mała Wieś
9	Parafia Rzymsko-Katolicka w Binczarowej p.w. Św. Stanisława B.M	Renowacja pomnika na Cmentarzu Wojskowym nr 127 z czasów I Wojny Światowej	82961,00	82961,00	Gmina Grybów	Binczarowa
10	Gmina Chełmiec	Budowa świetlicy w miejscowości Klimkówka	968215,27	246761,00	Chełmiec	Klimkówka
11	Gmina Grybów	Rozwój oferty rekreacyjnej poprzez budowę parku liniowego w miejscowości Ptaszkowa	365025,00	232265,00	Gmina Grybów	Ptaszkowa
12	Gmina Chełmiec	Rozwój infrastruktury rekreacyjnej na terenie Gminy Chełmiec	770048,53	482867,00	Chełmiec	Chełmiec

TWORZENIE LUB ROZWÓJ INKUBATORÓW PRZETWÓRSTWA LOKALNEGO PRODUKTÓW ROLNYCH

LP.	Wnioskodawca	Tytuł operacji	Całkowita wartość projektu	Kwota dotacji	Gmina	Miejscowość
1	Przedsiębiorstwo Produkcyjno Usługowe Eleonora Krzyżak	Utworzenie inkubatora przetwórstwa lokalnego produktów rolnych	831453,66	488900,00	Gmina Grybów	Chodorowa

ZAGADNIENIA I PYTANIA ZGŁOSZONE PRZEZ BENEFICJENTÓW DO SAMORZĄDU WOJEWÓDZTWA MAŁOPOLSKIEGO

LP.	PYTANIE	STANOWISKO SW
1.	ZASADA KONKURENCYJNOŚCI	<p>Rezygnacja z zasady konkurencyjności a racjonalność ponoszenia wydatków – czy są jakieś rekomendacje dla beneficjentów w tym zakresie? W dniu 18.04.2020 r. weszła w życie ustawa z dnia 16 kwietnia 2020 r. o szczególnych instrumentach wsparcia w związku z rozprzestrzenianiem się wirusa SARS-CoV-2 (Dz.U. poz. 695) zmieniająca m.in. ustawę z dnia 20 lutego 2015 r. o wspieraniu rozwoju obszarów wiejskich z udziałem środków Europejskiego Funduszu Rolnego na rzecz Rozwoju Obszarów Wiejskich w ramach Programu Rozwoju Obszarów Wiejskich na lata 2014–2020 (Dz. U. z 2020 r. poz. 217 i 300).</p> <p><u>Zgodnie z art. 53 pkt 5 ww. ustawy z dnia 16 kwietnia 2020 r. z dniem jej wejścia w życie (18.04.2020 r.) uchylone zostały przepisy dotyczące obowiązku stosowania konkurencyjnego trybu wyboru wykonawców dla działań/poddziałań i pomocy technicznej realizowanych w ramach Programu Rozwoju Obszarów Wiejskich na lata 2014 – 2020. Tym samym we wszystkich działaniach/poddziałaniach PROW na lata 2014-2020, w których dotychczas obowiązywał konkurencyjny tryb wyboru wykonawców, a także w pomocy technicznej, przestaje on obowiązywać z dniem 18.04.2020 r.</u></p> <p><u>Biorąc pod uwagę powyższe beneficjenci, którzy nie są zobowiązani do stosowania ustawy Prawo zamówień publicznych, nie mają obowiązku wyłanianie wykonawców w trybie konkurencyjnym.</u></p> <p>Poniżej link do strony na której został zamieszczony komunikat w przedmiotowym zakresie – zostały tam zamieszczone opis szczegółowych sytuacji, które mogą wystąpić w trakcie realizacji operacji i kiedy można odstąpić od wyboru wykonawców w trybie konkurencyjnym. https://www.prow.malopolska.pl/wiadomosci/komunikat-dotyczacy-trybu-konkurencyjnego-w-ramach-prow-2014-2020 Dla beneficjentów, którzy nie są zobowiązani do stosowania ustawy Prawo zamówień publicznych, nie został określony sposób wyboru wykonawców.</p> <p><u>Należy jednak pamiętać, że na etapie oceny wniosku o płatność będzie badana racjonalność kosztów, czyli beneficjent powinien jednak przeprowadzić np. rozeznanie rynków celu uzyskania oferty, która będzie potwierdzać, że koszty są uzasadnione ekonomicznie, a ceny zakupionych towarów, czy też zrealizowanych usług nie odbiegają znacznie od cen rynkowych.</u></p> <p>W razie dalszych wątpliwości proszę o kontakt tel. 12 29 90 623 lub 728 485 523.</p>
2.	PREMIA:Wnioskodawca podpisał końcem roku umowę o dofinansowanie oraz otrzymał I transzę dofinansowania. Wniosek o wypłatę II transzy ma złożyć do końca bieżącego roku. Operacja polega na stworzeniu obiektu noclegowego. Czy Wnioskodawca może skorzystać z pomocy rządowej w ramach tarczy, a dokładnie z "wakacji od ZUS"? Czy z takiej pomocy mogą korzystać beneficjenci będący w trakcie realizacji operacji?	<p>Zgodnie z pismem Ministerstwa Rolnictwa i Rozwoju Wsi beneficjenci Programu Rozwoju Obszarów Wiejskich mają możliwość skorzystania z 3 miesięcznego zwolnienia w opłacaniu składek ZUS (marzec, kwiecień, maj 2020 roku) niezależnie od momentu, na jakim etapie realizacji projektu się znajdują. Jedynym warunkiem jest oczywiście spełnienie wymagań, jakie muszą spełnić beneficjenci, by otrzymać pozytywną opinię w tym zakresie od ZUS. Zgodnie z zapisami tzw. Tarczy antykryzysowej, przedsiębiorcy korzystający w ramach realizacji operacji „Podejmowanie działalności gospodarczej” z tzw. „ulgi na start” oraz Ci, którzy zgłosili się do ubezpieczeń dobrowolnie nie mogą skorzystać z tzw. „Wakacji od ZUS”.</p>
3.	PREMIACzy beneficjenci którzy zrealizowali operację i są na etapie okresu trwałości projektu mogą korzystać z "wakacji od ZUS". Czy okres trwałości projektu zostanie wydłużony o okres, w którym nie były odprowadzane składki do ZUS? Czy beneficjenci, którzy spełniają warunki do skorzystania z "wakacji od ZUS" zgodnie z przepisami krajowymi, będą musieli przedstawić dokumenty w SW, że taka pomoc w ich przypadku była konieczna? Czy SW może uznać, że obecna sytuacja nie wpłynęła negatywnie na sytuację beneficjenta i skorzystanie z wakacji składkowych było nieuzasadnione?	<p>Beneficjenci, którzy znajdują się na etapie związania z celem również mogą skorzystać z tzw. "wakacji od ZUS". W związku z faktem, że zawieszenie w opłacaniu składek ZUS nie jest równoznaczne z brakiem podlegania tym ubezpieczeniom społecznym, dlatego też nie można traktować nieopłacania składek ZUS przez beneficjenta, jako nie wykonania zobowiązania umownego. Tym samym SWM nie ma podstaw do wydłużania zobowiązania umownego w tym zakresie. Beneficjent powinien poinformować o zaistniałej sytuacji samorząd województwa. Samorząd Województwa Małopolskiego nie będzie negował decyzji podjętych przez inny organ odpowiedzialny merytorycznie za wydanie opinii w tym zakresie.</p>
4.	PREMIACzy jest możliwe zawieszanie działalności gospodarczej?	<p>Tak. Zgodnie z pismem otrzymanym od Ministerstwa Rolnictwa i Rozwoju Wsi z dnia 5 maja 2020 roku w przypadku skorzystania z prawa do zawieszania działalności gospodarczej w ramach operacji związanych z działalnością gospodarczą, czy to w trakcie realizacji operacji, czy to w okresie związania z celem zobowiązanie umowne również nie ulegnie wydłużeniu.</p>

LP.	PYTANIE	STANOWISKO SW
5.	PREMIACzy w obecnej sytuacji beneficjenci będą ponosić konsekwencje za niezrealizowanie co najmniej 30% wartości określonych w biznesplanie?	Aktualnie zobowiązanie umowne w zakresie 30% ilości lub wartości wykonanych usług jest weryfikowane przez Samorząd Województwa Małopolskiego zgodnie z obowiązującymi przepisami. Czyli za niewykonanie tegoż zobowiązania beneficjentowi grozi wypowiedzenie zawartej z SW umowy o przyznaniu pomocy. Oczywiście beneficjent może skorzystać z zapisów par. 14 umowy dot. siły wyższej, jednakże składając wniosek będzie musiał udokumentować że stan epidemii uniemożliwił mu w ciągu roku od dnia wypłaty pomocy zrealizowanie zobowiązania umownego. Zwolnienie ze zobowiązania lub czasowe jego zwolnienie ze zobowiązania będzie zależało również od rodzaju działalności, jaką wykonuje. Po wejściu w życie rozporządzenia wykonawczego, które jest w fazie projektowania przez IZ (mówimy tutaj o 1 m-cu lub 1,5 m-ca) prawdopodobnie zobowiązanie to dla beneficjentów zostanie uchylone, ale do tego momentu wiążące są obecnie obowiązujące przepisy prawa.
6.	ROZWÓJCzy Beneficjenci którym w znacznym stopniu spadły przychody będą mogli zwolnić pracownika zatrudnionego w ramach projektu? Czy tacy beneficjenci będą mogli być zwolnieni z obowiązku utrzymania istniejących miejsc pracy zadeklarowanych podczas składania WOD?	W takiej sytuacji beneficjent zgodnie z par. 16 może wystąpić do Samorządu Województwa Małopolskiego z wnioskiem o czasowe zwolnienie ze zobowiązania argumentując to aktualną sytuacją, w jakiej znalazła się działalność gospodarcza prowadzona przez beneficjenta. Wniosek powinien mieć odwołanie do rozporządzeń wykonawczych, które wstrzymują działalność niektórych przedsiębiorstw lub przedstawić dokumenty obrazujące, jak stan epidemii wpłynął negatywnie na sytuację finansową firmy, np. obrót ze stycznia lub lutego w porównaniu z obrotem firmy w miesiącu marcu, kwietniu lub maju. Każdorazowo wniosek taki będzie podlegał weryfikacji przez Radcę prawnego UMWM.
7.	ROZWÓJCzy w obecnej sytuacji beneficjenci będą ponosić konsekwencje za niezrealizowanie co najmniej 30% wartości określonych w biznesplanie?	Aktualnie zobowiązanie umowne w zakresie 30% ilości lub wartości wykonanych usług jest weryfikowane przez Samorząd Województwa Małopolskiego zgodnie z obowiązującymi przepisami. Czyli za niewykonanie tegoż zobowiązania beneficjentowi grozi wypowiedzenie zawartej z SW umowy o przyznaniu pomocy. Oczywiście beneficjent może skorzystać z zapisów par. 16 umowy dot. siły wyższej, jednakże składając wniosek będzie musiał udokumentować, że stan epidemii uniemożliwił mu w ciągu roku od dnia wypłaty pomocy zrealizować zobowiązanie umowne. Zwolnienie ze zobowiązania lub czasowe jego zwolnienie z zobowiązania będzie zależało również od rodzaju działalności jaką wykonuje. Po wejściu w życie rozporządzenia wykonawczego, które jest w fazie projektowania przez IZ (mówimy tutaj o 1 m-cu lub 1,5 m-ca) prawdopodobnie zobowiązanie to dla beneficjentów zostanie uchylone, ale do tego momentu obowiązują nas obecnie obowiązujące przepisy prawa.
8.	ROZWÓJBeneficjentka skorzystała z dofinansowania na założenie działalności gospodarczej w ramach poddziałania 19.2 „Wsparcie na wdrażanie operacji w ramach strategii rozwoju lokalnego kierowanego przez społeczność” objętego Programem Rozwoju Obszarów Wiejskich na lata 2014–2020 i we wrześniu 2018 roku podpisała umowę i założyła działalność?W lipcu 2019 otrzymałam ostatnią transzę. Końcem września 2019 urodziłam dziecko i aktualnie przebywam na urlopie macierzyńskim. Będąc w zaawansowanej ciąży zatrudniłam pracownika, ponieważ będąc na chorobowym i później na urlopie macierzyńskim, zgodnie z umową dofinansowania mam obowiązek płacenia składek. Chciałabym uzyskać odpowiedź na pytanie, czy w obecnej sytuacji mogę zwolnić pracownika nie tracąc dofinansowania? Moja firma to działalność fotograficzna i od połowy marca straciłam wszystkie zlecenia. Dodatkowo część zleceń zarezerwowanych z wyprzedzeniem takich, jak reportaże ślubne i inne imprezy okolicznościowe zostały przeniesione na odległe terminy lub odwołane. W tej chwili nie mam przychodu i nie wiadomo kiedy sytuacja wróci do normy. Z tego powodu nie mam środków na wypłatę dla pracownika. Dodam, że oprócz własnej działalności byłam również zatrudniona u innego pracodawcy (miałam wrócić do pracy po macierzyńskim) lecz w marcu rozwiązaliśmy umowę, ponieważ zawiesił on swoją działalność i tym samym straciłam kolejne źródło utrzymania. Proszę o informację czy zostały już przez Urząd opracowane rozwiązania w takiej sytuacji jak moja. Jeżeli nie – proszę o informacje w jaki sposób mogę ubiegać się o zmianę zapisu w umowie o dofinansowanie, dzięki któremu będę mogła zwolnić pracownika bez tracenia dofinansowania.	W takiej sytuacji beneficjent zgodnie z par. 14 może wystąpić do Samorządu Województwa Małopolskiego z wnioskiem o czasowe lub całkowite zwolnienie ze zobowiązania argumentując to aktualną sytuacją, w jakiej znalazła się działalność gospodarcza prowadzona przez beneficjenta. Wniosek powinien mieć odwołanie do rozporządzeń wykonawczych, które wstrzymują działalność niektórych przedsiębiorstw lub przedstawić dokumenty obrazujące, jak stan epidemii wpłynął negatywnie na sytuację finansową firmy np. obrót ze stycznia lub lutego w porównaniu z obrotem firmy w miesiącu marcu, kwietniu lub maju. Każdorazowo wniosek taki będzie podlegał weryfikacji przez Radcę prawnego UMWM. Oczywiście beneficjent może również skorzystać z rozwiązań jakie daje mu tarcza anty kryzysowa w zakresie utrzymania miejsca pracy.

LP.	PYTANIE	STANOWISKO SW
9.	<p>PODPISANIE UMÓW O DOFINANSOWANIE</p> <p>W związku z licznymi pytaniami beneficjentów o termin zawarcia umów o przyznanie pomocy, dotycząca wniosków które zostały pozytywnie rozpatrzone w okresie 03-04.2020, zwracamy się z prośbą o informację w jakim terminie możliwe jest zawarcie umów które obecnie mają status „Umowa w przygotowaniu” ?</p>	<p>Raz jeszcze wyjaśniamy, iż wzory umów, którymi dysponujemy są niezgodne obowiązującymi przepisami. IZ PROW w piśmie z dnia 23 kwietnia br. potwierdziła, iż „...wdrożenie tej zmiany ustawy wymaga od ARiMR przygotowania (we współpracy z podmiotami wdrażającymi) nowych formularzy umów o przyznaniu pomocy lub przygotowania uniwersalnego formularza zmiany umowy przyznaniu pomocy...”.</p> <p>Niestety do chwili obecnej nie otrzymaliśmy ani nowych wzorów umów, ani wzoru uniwersalnego aneksu. Wg informacji uzyskanych z IZ PROW powinny być gotowe za około tydzień. Jak tylko je otrzymamy, zostaną państwo i beneficjenci o tym powiadomieni.</p>
10.	<p>ZOBOWIĄZANIE DO REALIZACJI OPERACJI W OKREŚLONYM TERMINIE</p>	<p>Mając na uwadze zapisy art. 67b ust.3 ustawy z dnia 20 lutego 2015 o wspieraniu rozwoju obszarów wiejskich z udziałem środków Europejskiego Funduszu Rolnego na rzecz Rozwoju Obszarów Wiejskich w ramach Programu Rozwoju Obszarów Wiejskich na lata 2014-2020, wprowadzone ustawą z dnia 16 kwietnia 2020 roku o szczególnych instrumentach wsparcia w związku z rozprzestrzenianiem się wirusa SARS-CIV-2 (Dz.U poz.695), Samorząd Województwa Małopolskiego ma możliwość przesunięcia terminów zobowiązań wynikających z umowy przyznaniu pomocy, np. wydłużenie terminu na złożenie wniosku o płatność, które mają być spełnione w terminie przewidzianym na realizację operacji, np. w terminie 24 m-cy od dnia zawarcia umowy, jednak nie później niż do 31 grudnia 2022 roku. Oznacza to, że SWM może wyrazić zgodę na przesunięcie terminu złożenia wniosku o płatność powyżej 24 miesięcy, gdyż przywołany na wstępie przepis uchyla rygor zachowania realizacji operacji przez beneficjenta w okresie 24 m-cy od podpisania umowy o przyznaniu pomocy. Ponadto, w obecnej sytuacji, istnieje możliwość przesunięcia 3-miesięcznego terminu na złożenie wniosku o płatność pośrednią, wynikającego z rozporządzenia, w ramach zakresu Podejmowania działalności gospodarczej. W przypadku podziałania 19.2 prośby beneficjentów powinny zawierać opinię organu decyzyjnego LGD, jeżeli były punktowane w tym zakresie. Rada LGD powinna mieć na uwadze, że Beneficjent nie ponosi winy za stan epidemii występujący w naszym kraju, a więc wydaje się, że nie powinna dokonywać zmiany punktacji dla danego kryterium, jeżeli kryterium to nie może być zrealizowane przez beneficjenta z powodu Covid-19.</p>
11.	<p>ZOBOWIĄZANIE DO REALIZACJI OPERACJI W OKREŚLONYM TERMINIE</p>	<p>W związku z faktem, że zawieszenie w opłacaniu składek ZUS nie jest równoznaczne z brakiem podlegania tym ubezpieczeniom społecznym, dlatego też nie można traktować nieopłacania składek ZUS przez beneficjenta jako niewykonania zobowiązania umownego. Tym samym SWM nie ma podstaw do wydłużania zobowiązania umownego w tym zakresie. Beneficjent powinien poinformować o zaistniałej sytuacji samorząd województwa. Samorząd Województwa Małopolskiego nie będzie negował decyzji podjętych przez inny organ odpowiedzialny merytorycznie za wydanie opinii w tym zakresie. Wydłużenie zobowiązania również nie będzie stosowane w stosunku do beneficjentów, którzy w obecnej sytuacji nie mogli skorzystać z rozwiązań zawartych w tarczy antykryzysowej nr 1 oraz 2 w zakresie składek społecznych, więc aby ratować swoje przedsiębiorstwo ograniczali koszty poprzez wysłanie pracowników na urlopy bezpłatne.</p>
12.	<p>ZOBOWIĄZANIE DO WYKONYWANIA DZIAŁALNOŚCI GOSPODARCZEJ</p>	<p>W przypadku skorzystania z prawa do zawieszenia działalności gospodarczej przez beneficjentów podziałania 19.2, SWM nie ma podstaw do wydłużenia zobowiązania umownego dot. prowadzenia działalności gospodarczej w okresie 2/3 lat od dnia dokonania płatności końcowej na rzecz beneficjenta. W przypadku operacji, w ramach których beneficjenci nie złożyli jeszcze wniosku o płatność końcową, koniecznym staje się wydłużenie terminu na złożenie wniosku o płatność przez SWM – beneficjenci powinni wystąpić ze stosowną prośbą do SWM oraz LGD.</p>
13.	<p>ZOBOWIĄZANIE W RAMACH OPERACJI POLEGAJĄCYCH NA PODEJMOWANIU I ROZWIJANIU DZIAŁALNOŚCI GOSPODARCZEJ DO OSIĄGNIĘCIA 30% ZAKŁADANEGO W BIZNESPLANIE ILOŚCIOWEGO LUB WARTOŚCIOWEGO POZIOMU SPRZEDAŻY PRODUKTÓW LUB USŁUG DO DNIA, W KTÓRYM UPŁYNIĘ ROK OD DNIA WYPŁATY PŁATNOŚCI KOŃCOWEJ</p>	<p>Aktualnie zobowiązanie umowne w zakresie 30% ilościowego lub wartościowego poziomu sprzedaży produktów lub wykonanych usług jest weryfikowane przez Samorząd Województwa Małopolskiego zgodnie z obowiązującymi przepisami. Oznacza to, że za niewykonanie tego zobowiązania beneficjentowi grozi wypowiedzenie zawartej z SWM umowy o przyznaniu pomocy. Oczywiście beneficjent może skorzystać z zapisów par. 14 /16 (w zależności od rodzaju operacji) umowy, dot. siły wyższej, jednakże składając wniosek będzie musiał udokumentować, że stan epidemii uniemożliwił mu w ciągu roku od dnia wypłaty pomocy zrealizować ww. zobowiązanie umowne. Całkowite lub czasowe jego zwolnienie ze zobowiązania będzie zależało również od rodzaju działalności jaką wykonuje (nie na każdą działalność wpływa sytuacja związana z pandemią). Po wejściu w życie rozporządzenia wykonawczego (mówimy tutaj o 1 m-cu lub 1,5 m-ca) prawdopodobnie zobowiązanie to zostanie uchylone dla beneficjentów, ale do tego momentu obowiązują nas obecne przepisy prawa.</p>

LP.	PYTANIE	STANOWISKO SW
14.	ZOBOWIĄZANIE DOTYCZĄCE UTRZYMANIA ZADEKLAROWANEJ LICZBY PRACOWNIKÓW W RAMACH OPERACJI	<p>W przypadkach, kiedy przedsiębiorca nie może skorzystać z rozwiązań zaproponowanych przez RP w ramach tarczy antykryzysowej, a jego sytuacja finansowa w okresie stanu epidemii uniemożliwia mu utrzymanie wskazanej w umowie liczby pracowników (moment bazowy lub zaplanowane w ramach operacji), wówczas możliwe jest rozliczenie wniosku o płatność bez konieczności spełnienia przedmiotowego kryterium, pod warunkiem, że beneficjent udowodni, że sytuacja finansowa, która nie pozwala mu na jego spełnienie dot. utrzymania momentu bazowego/lub nowo utworzonego miejsca pracy wynika z CoVid-19, np. przedstawi obrót z miesiąca stycznia i kwietnia br. W przypadku, gdy ograniczenie w wykonywaniu przez beneficjenta działalności gospodarczej nastąpiło w wyniku przyjęcia stosownych regulacji prawnych przez RP, wówczas beneficjent nie musi przedstawiać do SWM żadnych dokumentów. Beneficjent może skorzystać z zapisów par. 14 /16 (w zależności od rodzaju operacji) umowy dot. siły wyższej, jednakże składając wniosek będzie musiał udokumentować, że stan epidemii uniemożliwił mu zrealizować ww. zobowiązanie umowne. Całkowite lub czasowe jego zwolnienie ze zobowiązania będzie zależało również od rodzaju działalności jaką wykonuje (nie na każdą działalność wpływa sytuacja związana z pandemią). Po wejściu w życie projektowanego przez MRIRW zmienionego rozporządzenia wykonawczego (mówimy tutaj o 1 m-cu lub 1,5 m-ca) prawdopodobnie zobowiązanie to zostanie zmienione dla beneficjentów poprzez likwidację momentu bazowego i wprowadzenie zobowiązania do utrzymania jedynie 1 etatu, ale do tego momentu obowiązują nas obecne przepisy prawa. W tym miejscu należy zwrócić również uwagę na kryteria punktowe oraz warunki ujęte w ogłoszeniu o naborze wniosków wg. których Rada LGD dokonywała wyboru operacji do dofinansowania. W przypadku, gdy zatrudnienie wskazane przez beneficjenta we wniosku o płatność warunkowało wybór przez Radę LGD operacji do dofinansowania, zobowiązanie takie nie powinno ulec zmianie.</p>
15.	ZOBOWIĄZANIE DO PONIESIENIA KOSZTÓW KWALIFIKOWALNYCH PODLEGAJĄCYCH REFUNDACJI	<p>W związku z uchynieniem art.36 ust 3 ustawy PROW, istnieje możliwość dokonania w formie zawarcia aneksu do umowy : - zmiany zakresu rzeczowego-zmiany celu operacji - zmiany kwoty pomocy Wyrażenie zgody na wprowadzenie powyższych zmian do umów będzie możliwe tylko wtedy, gdy beneficjent udowodni, że w obecnej sytuacji nie jest w stanie zrealizować pierwotnie zakładanego zakresu rzeczowego założonego we wniosku o przyznanie pomocy finansowej. Przy każdej zmianie proponowanej przez Beneficjenta, weryfikacji podlegać będzie zgodność operacji z LSR, przez organ decyzyjny LGD, oraz kryteriami punktowymi, wg. których projekt został wybrany do dofinansowania w ramach PROW 2014-2020.</p>
16.	ZOBOWIĄZANIE DO REALIZACJI ZADAŃ W RAMACH PROJEKTU GRANTOWEGO	<p>W związku z wejściem w życie w dniu 18 kwietnia 2020 r. zmian do ustawy z dnia 20 lutego 2015 r. o wspieraniu rozwoju obszarów wiejskich z udziałem środków Europejskiego Funduszu Rolnego na rzecz Rozwoju Obszarów Wiejskich w ramach Programu Rozwoju Obszarów Wiejskich na lata 2014-2020 (Dz. U. z 2020 r. poz. 217 i 300), ujętych w ustawie z dnia 16 kwietnia 2020 r. o szczególnych instrumentach wsparcia w związku z rozprzestrzenianiem się wirusa SARS-CoV-2 (Dz. U. poz. 695), możliwe jest „rozluźnienie” umowy o przyznaniu pomocy w zakresie ograniczeń w zwiększeniu kwoty przyznanej pomocy lub zmianie celu operacji. W poddziałaniu 19.2 w ramach projektu grantowego, gdzie istnieje konieczność realizacji wszystkich zadań w celu rozliczenia całego projektu grantowego, dopuszczalna jest zmiana celu operacji (jeśli jest tak sformułowany, że niezrealizowanie zadania albo jego części powoduje nieosiągnięcie celu całego projektu) i usunięcie części problematycznych grantów (jeśli nie mogą być zrealizowane). Zmiana w zakresie celu operacji (w tym w zakresie wskaźników osiągnięcia celu operacji) powinna być możliwa jedynie w wyjątkowych przypadkach i tylko wtedy, gdy operacja nadal będzie realizować cele danego instrumentu wsparcia. Należy mieć na względzie fakt, iż w dalszym ciągu Beneficjentów ww. działania obowiązuje § 13 ust. 1 pkt 5 Rozporządzenia Ministra Rolnictwa i Rozwoju Wsi z dnia 24 września 2015 r. (Dz. U. z 2017 r. poz. 772 z późn. zm.) w sprawie szczegółowych warunków i trybu przyznawania pomocy finansowej w ramach poddziałania „Wsparcie na wdrażanie operacji w ramach strategii rozwoju lokalnego kierowanego przez społeczność” objętego Programem Rozwoju Obszarów Wiejskich na lata 2014–2020, zgodnie z którym: „Pomoc na projekt grantowy, o którym mowa w art. 14 ust. 5 ustawy z dnia 20 lutego 2015 r. o rozwoju lokalnym z udziałem lokalnej społeczności (Dz. U. z 2018 r. poz. 140 i 1625), zwany dalej „projektem grantowym”, jest przyznawana, jeżeli: suma grantów planowanych do udzielenia jednostkom sektora finansów publicznych w ramach danego projektu grantowego nie przekracza 20% kwoty pomocy na ten projekt”. Limit, o którym mowa w rozporządzeniu to 20 % kwoty udzielonych grantów, a więc to co jest w umowach z Grantobiorcami, a nie na rozliczeniu Grantobiorców (czyli to co LGD przyznała Grantobiorcy, a nie to co faktycznie wypłaciła). Zatem rezygnacja z realizacji jednego z zadań planowanych do realizacji przez Grantobiorcę i aneksowanie umowy w przedmiotowym zakresie może doprowadzić do konieczności ponownego wyliczenia, tj. obniżenia kwoty grantu przysługującej JSFP (pomiędzy poniesienia wydatków w wysokości określonej w umowie). Ponadto projekty grantowe realizują cele oraz wskaźniki określone w LSR, a więc każdorazowo analizując możliwość zawarcia aneksu do umowy o przyznaniu pomocy w zakresie wskaźników realizacji operacji, należy brać pod uwagę również realizację wskaźników określonych w LSR. W pierwszej kolejności zaleca się, aby LGD w porozumieniu z Grantobiorcami rozważyło możliwość wykonania zadań poprzez inne formy ich realizacji (np. szkolenia online, organizacja imprez uwzględniająca ograniczenia ilościowe uczestników itp.).</p>

LP.	PYTANIE	STANOWISKO SW
17.	ZOBOWIĄZANIE DO ZATRUDNIENIA OSÓB Z GRUPY DEFAWORYZOWANEJ	Zgodnie z brzmieniem pisma Ministerstwa Rolnictwa i Rozwoju Wsi z dnia 5 maja 2020 roku Samorząd Województwa Małopolskiego może odstąpić od egzekwowania od beneficjenta warunku utworzenia etatu dla osoby należącej do grupy defaworyzowanej wskazanej przez LGD w Lokalnej Strategii Rozwoju pod warunkiem, iż brak utworzenia takiego etatu wynika z obecnie panującej sytuacji w kraju i na świecie związanej z COVID-19. Zmiana będzie akceptowalna pod warunkiem wyrażenia zgody przez organ decyzyjny LGD. Warty w tym miejscu podkreślenia jest fakt, że zatrudnienie z grupy defaworyzowanej stanowi niejednokrotnie wskaźnik produktu w Państwa LSR i w związku z tym stanowi wrażliwy czynnik wpływający na realizację II kamienia milowego.
18.	ZOBOWIĄZANIE DO ZATRUDNIENIA PRACOWNIKÓW W ŁĄCZNYM WYMIARZE OKREŚLONYM ODPOWIEDNIO DLA DANEJ LGD ORAZ PONOSZENIA KOSZTÓW ICH ZATRUDNIENIA W PRZYPADKU PODDZIAŁANIA 19.4	Stowarzyszenie jak najbardziej może skorzystać z pakietu oferowanego w ramach tarczy antykrzysowej dot. składek ZUS . Przy rozliczaniu wniosku o płatność będzie tylko należało dostarczyć decyzje ZUS w tym zakresie i wnioski będzie przez SWM oceniony pozytywnie. W związku z wprowadzeniem zmian w obowiązujących przepisach, o których mowa powyżej w procesie podejmowania decyzji związanych z aneksowaniem umów zawartych pomiędzy SWM a wnioskodawcami niezbędne będzie w niektórych sytuacjach uzyskanie opinii/zgody Rady LGD na zmiany wnioskowane przez beneficjentów. Występowanie SWM o opinię (uzyskanie zgody) Rady LGD miało już miejsce podczas rozpatrywania prośby o aneks np. w sytuacji wydłużenia terminu realizacji operacji. Należy mieć na uwadze, iż obecne zmiany legislacyjne dały narzędzie do daleko idących zmian. Wystąpienia o aneks do umowy będą wpływały również na realizację LSR, w szczególności dotyczy to wskaźników produktu oraz będą dotyczyły obszaru związanego z przeprowadzonym przez Radę procesem oceny oraz wyboru operacji, czyli będą miały wpływ na jej wynik. Wnioski o aneks mogą mieć wpływ m.in. na: – zgodność operacji z LSR (zgodność z programem) – wskaźniki, – zgodność z ogłoszeniem, dodatkowe warunki udzielania wsparcia, – wynik oceny punktowej w ramach zgodności z lokalnymi kryteriami (minimum punktowe), – ustalenie kwoty wsparcia (uzależnienie kwoty wsparcia od realizacji wskaźnika, liczby etatów), – inne zapisy indywidualnie dla każdego LGD zawarte w procedurach, ogłoszeniu o naborze, kryteriach mające wpływ na wynik oceny – realizację wskaźników oraz wydatkowanie środków zaplanowanych w ramach II kamienia milowego. Każdy wniosek o aneks jest rozpatrywany indywidualnie i może wpływać na jeden lub więcej z powyżej wymienionych elementów. Nie będzie możliwe podpisanie aneksu w sytuacji, gdy zakres zmian w proponowanym aneksie będzie powodował brak zgodności z LSR (m.in. brak realizacji wskaźnika) lub programem. Podobnych sytuacji może być więcej i zależeć to będzie od zakresu aneksu oraz zasad konkursu określonych w ogłoszeniu (dokumentach LGD). SWM proponuje podejście pro-beneficjanckie. W związku z powyższym proponujemy szeroką analizę przedmiotowego zagadnienia ze strony LGD, w szczególności Rady. Przeanalizowanie dokumentacji konkursowej w wymienionych powyżej obszarach i wstępne określenie, w jakich sytuacjach zmiana umowy będzie możliwa bez złamania obowiązujących przepisów i pozwoli na realizację LSR. Należy mieć na uwadze, iż zmiany te będą dotyczyć m.in. wskaźników, celu operacji, zakresu rzeczowego. W związku ze składanymi przez beneficjentów wnioskami o zmianę umowy poruszającymi przedmiotowe zagadnienia proponujemy, aby rada LGD dokonała każdorazowo szczegółowej analizy w kontekście zmian proponowanych do wprowadzenia przez beneficjenta, a w szczególnych sytuacjach konsultowała stanowisko z SWM. SWM wystąpi o opinię do ARiMR dotyczącą możliwości zmiany umowy, w szczególności w sytuacjach, kiedy wnioskowane zmiany mogą znacząco wpływać na realizację LSR. Niezwłocznie po uzyskaniu odpowiedzi zostaną Państwo o tym poinformowani.

MAŁE CO NIECO DLA NASZYCH NAJMŁODSZYCH CZYTELNIKÓW

BEZPIECZNA SZKOŁA KROKODYLKA TIRKA

#uczymysięwdomu

ROZWIĄŻ
KRZYŻÓWKĘ!

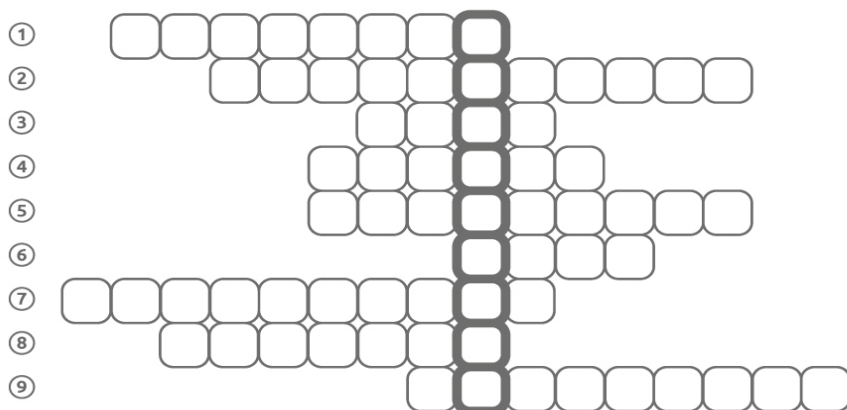

1. Powinni je nosić piesi, zwłaszcza po zmroku (dla lepszej widoczności).
2. Chronią Twoje kolana i łokcie gdy jeździsz np. na rolnkach.
3. Zapinasz je w samochodzie.
4. Oświetla drogę rowerzyście.
5. "Zebra" na drodze.
6. Samochód ma cztery, a rower dwa.
7. Służy do kierowania pojazdem.
8. "Pociąg", który jeździ w mieście po szynach.
9. Odblaskowa część garderoby zakładana np. na kurtkę.

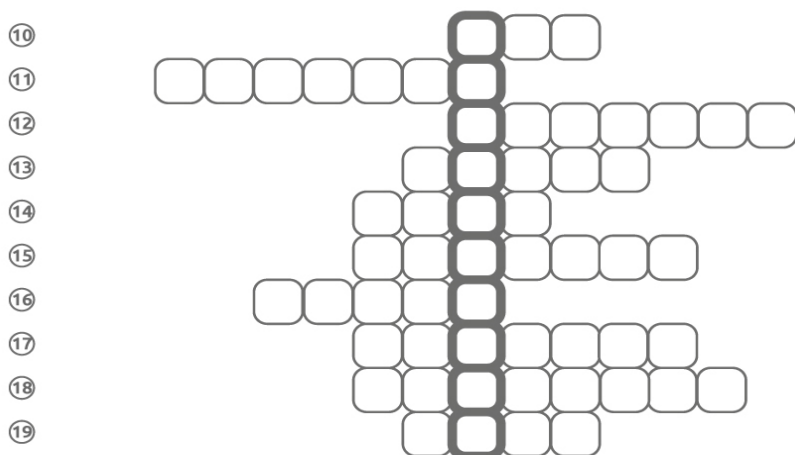

10. Bardzo duży i długi samochód ciężarowy z naczepą.
11. Siedzi obok kierowcy.
12. Jedziesz nim na wycieczkę.
13. "Obrazki" przy drodze dla kierowców.
14. Łączy dwa brzegi rzeki.
15. Zderzenie dwóch samochodów.
16. "Okrągłe" skrzyżowanie.
17. Służy do przewożenia chorych.
18. Bardzo szybki pojazd jednośladowy.
19. Pojazd czterokołowy na drodze.

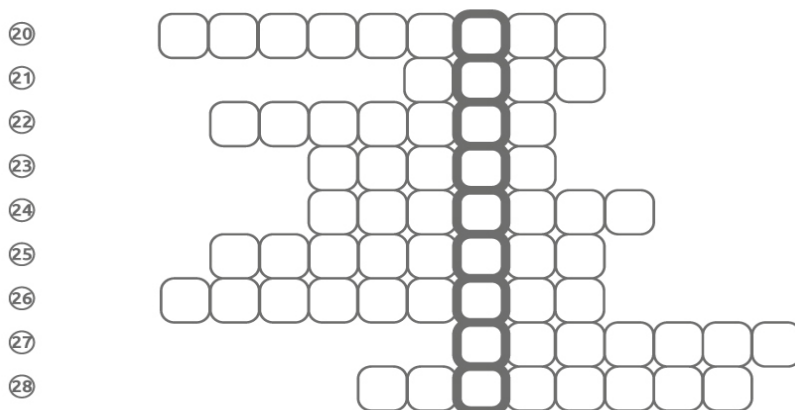

20. Robi kierowcom zdjęcie przy zbyt szybkiej jeździe.
21. Morski, rzeczny lub kosmiczny.
22. Pojazd dla rolnika.
23. Jeżdżą po niej samochody.
24. "Pojazd" latający po niebie.
25. Kieruje samochodem.
26. Za samochodem do przewożenia rzeczy.
27. W samochodzie do gaszenia ognia.
28. Jest nim Tirek, maskotka Inspekcji.

Źródło: <https://www.gov.pl/web/edziendziecka/gry-i-zabawy3>

Przepisy na masy plastyczne:

Piankolina:

1 kg mąki ziemniaczanej,
jedno opakowanie pianki do golenia
odrobina płynu do mycia naczyń
duża miska do połączenia składników

Masa solna:

1 szklanka mąki
1 szklanka soli
odrobina wody

Ciasto Wygibasto:

1 szklanka soli
1 szklanka wody
2 szklanki mąki
odrobina proszku do pieczenia, łyżka oleju, wanilia dla zapachu.

Wszystkie składniki mieszamy razem w misce, zagniatamy i dzielimy na małe porcje. Do barwienia można użyć barwników spożywczych lub naturalnych np.: kakao, cynamon, kurkuma, sok z buraka, sok ze szpinaku, lub odbarwić od bibuły. Gotową masę można przechowywać w woreczku.



Źródło: <https://mojedziecikreatywnie.pl/pobieranie/>

BEZPIECZNA SZKOŁA KROKODYŁKA TIRKA

#uczmysięwdomu

















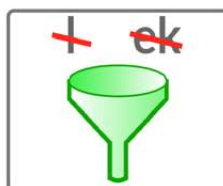

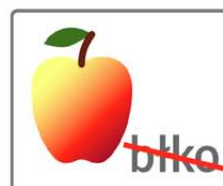





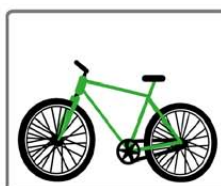



ROZWIĄŻ REBUS!



Źródło: <https://www.gov.pl/web/edziendziecka/gry-i-zabawy3>

KGW Mszalnica

CIASTO Z RABARBAREM I KRUSZONKĄ

SKŁADNIKI NA CIASTO (na blachę o wymiarach 24x26)

- mąka pszenna – 2,5 szkl.,
- jajka – 4 szt.,
- proszek do pieczenia – 1 i 1/2 łyżeczki,
- cukier – 1 szkl.,
- maślanka – 1 szkl.,
- olej roślinny – 0,5 szkl.,
- rabarbar – ok. 25 dag.

SKŁADNIKI NA KRUSZONKĘ:

- Margaryna 1/4 kostki,
- Cukier 3 łyżki,
- Mąka ile zabierze kruszonka

SPOSÓB PRZYZRZĄDZENIA:

Jajka ubijamy z cukrem na puszystą masę. Dodajemy kefir i olej, mieszamy. Wsypujemy mąkę przesianą z proszkiem do pieczenia i mieszamy łyżką lub szpatułką do połączenia składników. Wylewamy na blachę, układamy pokrojony, oczyszczony rabarbar. Posypujemy kruszonką. Wszystkie składniki tączymy za pomocą dłoni do uzyskania kruszonki. Pieczemy ok. 40-50 minut w 175°C.



CIASTECZKA OWSIANE

SKŁADNIKI:

- 1,5 szklanki płatków owsianych,
- pół kostki miękkiego masła,
- 5 łyżek cukru,
- 2 jajka,
- płaska łyżeczka proszku do pieczenia
- 2 czubate łyżki mąki pszennej,
- słonecznik i żurawina według uznania.

SPOSÓB PRZYZRZĄDZENIA:

W misce umieszczamy mąkę, proszek do pieczenia oraz cukier i płatki owsiane. Dodajemy dwa jajka, a następnie miękkie masło oraz słonecznik i żurawinę. Całość dobrze mieszamy. Masa na ciasteczka będzie gęsta. Blaszke wykładamy papierem do pieczenia. Nakładamy porcję wielkości małego orzecha włoskiego. Formujemy kulkę i spłaszczamy. Blachę wstawiamy do piekarnika nagrzanego do 180 stopni. Czas pieczenia 15-20 minut, do zarumienienia ciastek.



SURÓWKA Z MŁODEJ KAPUSTY

SKŁADNIKI:

- 1/2 główki młodej kapusty,
- 1 mała cebula,
- 1 marchewka,
- 1 małe jabłko
- koperok,
- olej, pieprz, sól

SPOSÓB PRZYZRZĄDZENIA:

Kapustę oczyszczamy i drobno szatkujemy. Solimy i mieszamy, aby kapusta puściła lekko sok. Dodajemy pokrojoną w kosteczkę cebulę, marchewkę i jabłko starte na tarce oraz posiekany koperok. Wlewamy olej doprawiamy pieprzem i całość mieszamy.



SOK Z MIĘTY

SKŁADNIKI:

- 30 łydąg mięty,
- kwaszek cytrynowy 20 g,
- 1l wody,
- 1kg cukru,

SPOSÓB PRZYZRĄDZENIA:

30 łydąg pokroić, włożyć je do garnka oraz posypać kwaszkiem cytrynowym. 1 l wody zagotować i ostudzić. Letnią wodą zalać mięte i pozostawić na 24h.

Następnie odcedzić sok, wsypać do niego 1 kg cukru i gotować ok. 20 min. Gorący sok wlać do słoików, zakręcić i odstawić do ostygnięcia.

SAŁATKA Z MELONA

SKŁADNIKI:

- 1 melon,
- 1 ogórek,
- 2 cykorie,
- 1 papryka czerwona,
- 10 dag szynki drobiowej,
- 1 łyżka pokrojonej mięty,
- 1 łyżka oliwy,
- 1/2 szklanki białego wina,
- 2 łyżki soku z cytryny, sól, pieprz

SPOSÓB PRZYZRĄDZENIA:

Melon obrać, pokroić w półplasterki i skropić solkiem z cytryny. Ogórek obrać, pokroić w plastry, posolić. Cykorie oczyścić i pokroić. Paprykę i szynkę pokroić w paseczki. Miętę posiekać drobno. Wymieszać wszystkie składniki, dodać wino i oliwę oraz doprawić.

GOŁĄBKI BEZ ZAWIJANIA

SKŁADNIKI:

- 1 kg kapusty,
- 1 cebula,
- 1/2 kg mięsa mielonego,
- 1 szklanka gryssiku,
- 3 całe jajka,
- sól, pieprz, czosnek

SPOSÓB PRZYZRĄDZENIA:

1 kg kapusty zetrzeć na tarce, nasolić na 1h, odcisnąć i dodać cebulę. Uformować kulki i upiec na oleju. Włożyć do garnka, zalać rosółem i gotować do 1 h.

SAŁATKA Z RZODKIEWEK

SKŁADNIKI:

- 2 pęczki rzodkiewek,
- 1 pęczek szczypiorku,
- 3 jajka,
- 2 serki wiejskie,
- 1 cebula,
- sól, pieprz

SPOSÓB PRZYZRĄDZENIA:

Ugotowane jajka i rzodkiewki zetrzeć na tarce o grubych oczkach. Szczypiorek oraz cebulę drobno posiekać. Wymieszać składniki, dodać serek, doprawić.

ZAPOWIEDZI WYDARZEŃ SPOŁECZNO-KULTURALNYCH

Zachęcamy do śledzenia stron internetowych GOK, gdzie na bieżąco pojawiać się będą (o ile sytuacja epidemiologiczna w naszym kraju na to pozwoli) zapowiedzi wydarzeń społeczno-kulturalnych.

Możliwe wydarzenia w Gminnym Ośrodku Kultury w Kamionce Wielkiej:

- lipiec – sierpień – zajęcia plastyczne dla dzieci - 3 spotkania
- lipiec – wystawa prac plastycznych pt. Mój sposób na nudę
- sierpień – konkurs układania puzzli





Korona Sadecka

LOKALNA GRUPA DZIAŁANIA

 Dołącz do nas na facebooku

Zapraszamy do współpracy

www.lgdkoronasadecka.pl • stowarzyszenie@lgdkoronasadecka.pl • ul. Papieska 2, 33-395 Chełmec • tel. 18 414 56 55 • kom. 660 675 601

KRZYŻÓWKA DLA NAJMŁODSZYCH

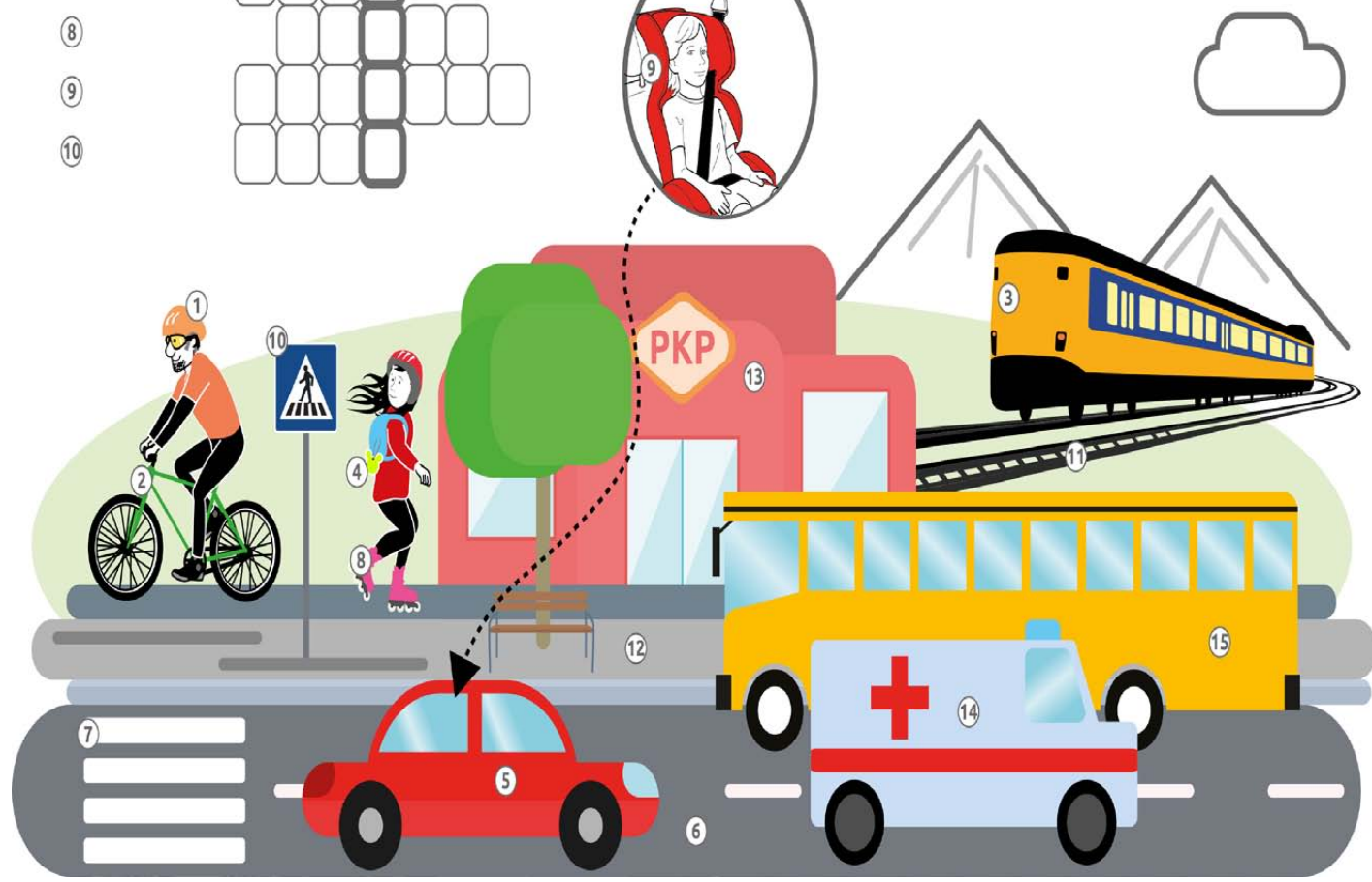
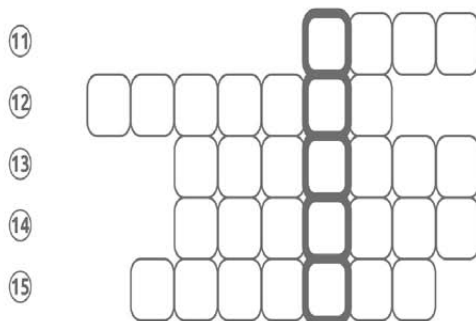
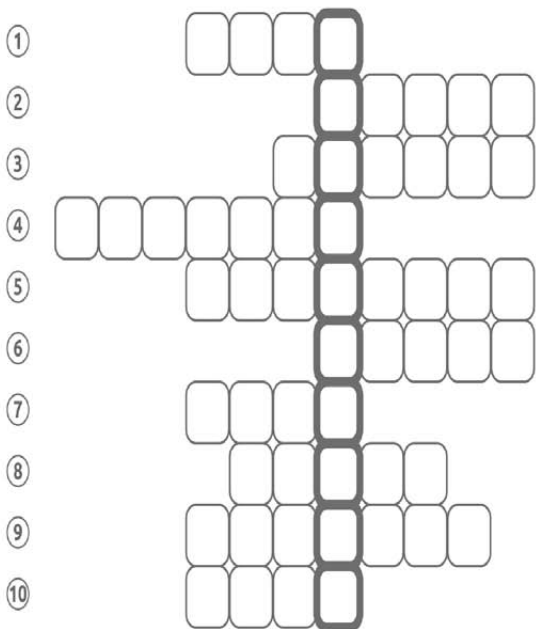

Źródło: <https://www.gov.pl/web/edziendziecka/gry-i-zabawy3>